

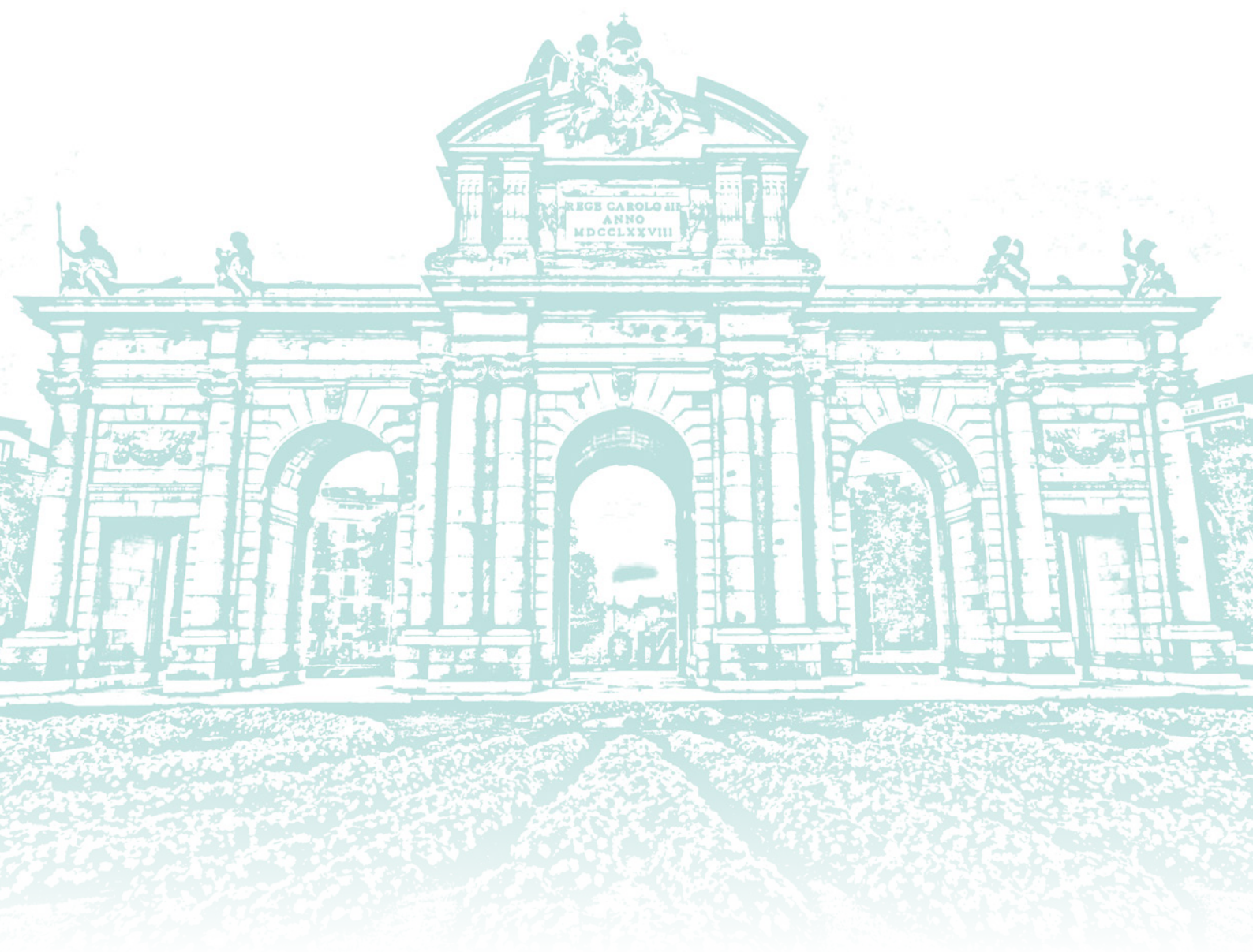

OSSERVATORIO
TURISTICO
DELLA REGIONE
PIEMONTE

SPAGNA

Aprile 2026



ECCELLENZA
PIEMONTE





Premessa

Nel seguito vengono presentati i dati e la loro rappresentazione grafica dei flussi turistici ufficiali (statistiche ISTAT relative ad arrivi e presenze) con riferimento all'andamento degli ultimi 10 anni (2016–2025) e con il dettaglio per:

- area territoriale piemontese di destinazione finale (ATL),
- distribuzione mensile,
- distribuzione per settore ricettivo (alberghiero, extralberghiero e locazioni turistiche),
- area prodotto (con focus specifico sugli anni 2024 e 2025),
- analisi delle recensioni online e del sentiment dei turisti spagnoli nel 2025.



Movimenti turistici - Trend degli ultimi 10 anni

Movimenti turistici in Spagna

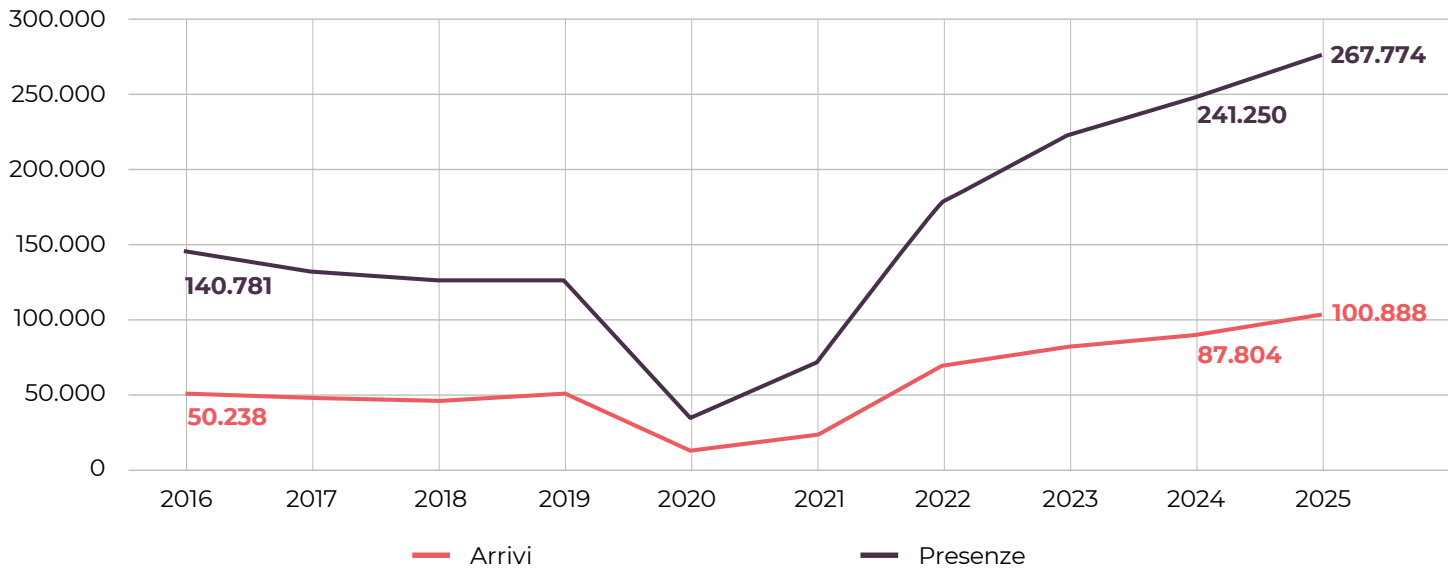

Movimenti Turistici - Regione Piemonte - Mercato Spagna - 2016/2025

Anno	2016	2017	2018	2019	2020	2021	2022	2023	2024	2025
Arrivi	50.238	49.725	48.771	53.305	13.038	27.214	71.722	83.067	87.804	100.888
Presenze	140.781	129.252	123.392	121.345	35.981	71.150	174.208	216.280	241.250	267.774

Anno	'25 vs '16	'25 vs '19	'25 vs '24
Arrivi	100,8%	89,3%	14,9%
Presenze	90,2%	120,7%	11,0%

I turisti arrivati in **Piemonte** dalla **Spagna** nel **2025** sono stati oltre **100 mila**, con un **incremento** del **14,9%** rispetto all'anno precedente e un **aumento** dell'**89,3%** rispetto al periodo pre-pandemico (2019).

I pernottamenti **superano 267 mila**, con una **crescita** dell'**11%** in confronto al **2024** e del **120,7%** rispetto al **2019**. Il **tempo medio di permanenza** si attesta a **2,7 giorni**, confermando un valore sostanzialmente **stabile** rispetto al periodo 2019-2025.



Arrivi per ATL

Arrivi

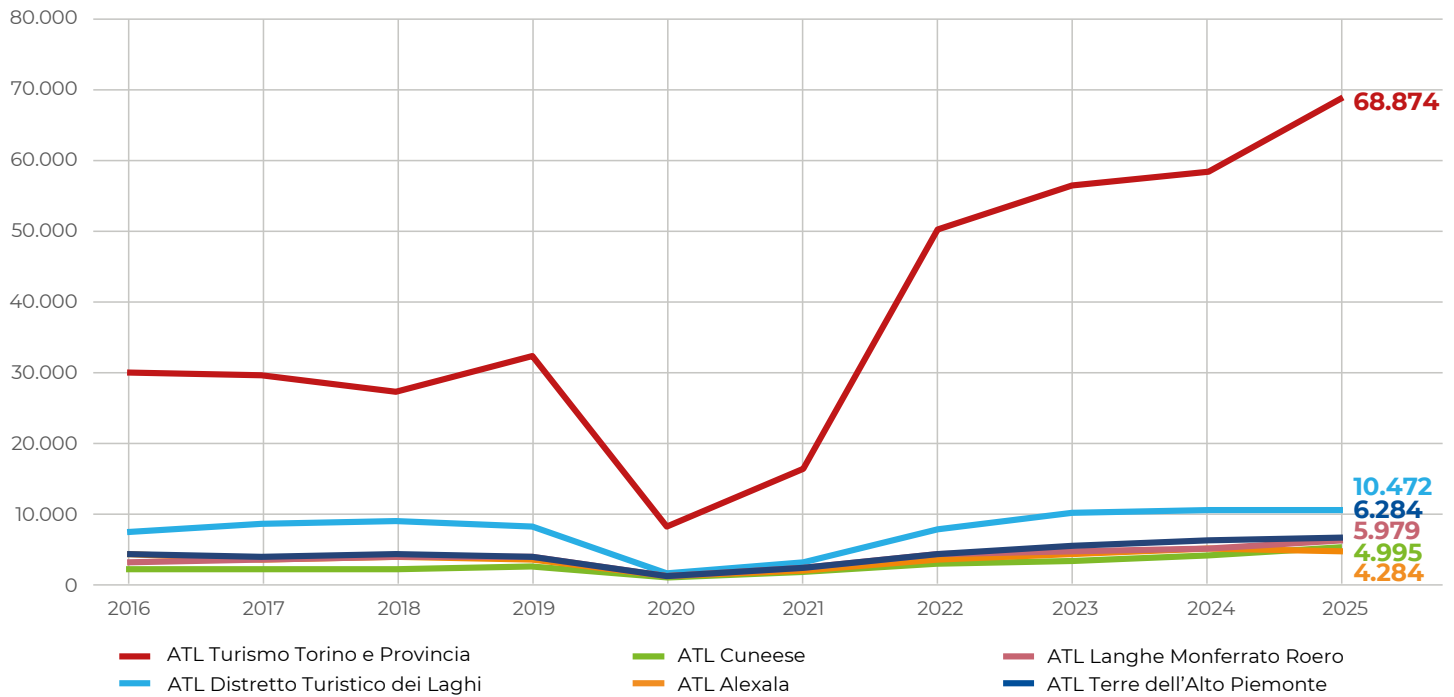

Arrivi - ATL - Mercato Spagna - 2016/2025

Anno	ATL Turismo Torino e Provincia	ATL Distretto Turistico dei Laghi	ATL Cuneese	ATL Alexala	ATL Langhe Monferrato Roero	ATL Terre dell'Alto Piemonte	Regione Piemonte
2016	29.900	7.366	2.096	3.933	3.049	3.894	50.238
2017	29.252	8.433	1.890	3.375	3.269	3.506	49.725
2018	27.102	8.589	1.847	3.715	3.531	3.987	48.771
2019	32.277	8.017	2.134	3.443	3.578	3.856	53.305
2020	7.863	1.483	726	957	994	1.015	13.038
2021	16.120	3.001	1.598	1.908	2.283	2.304	27.214
2022	50.009	7.690	2.679	3.435	4.014	3.895	71.722
2023	56.263	10.077	3.075	4.049	4.389	5.214	83.067
2024	58.381	10.180	3.831	4.733	4.687	5.992	87.804
2025	68.874	10.472	4.995	4.284	5.979	6.284	100.888



Presenze per ATL

Presenze

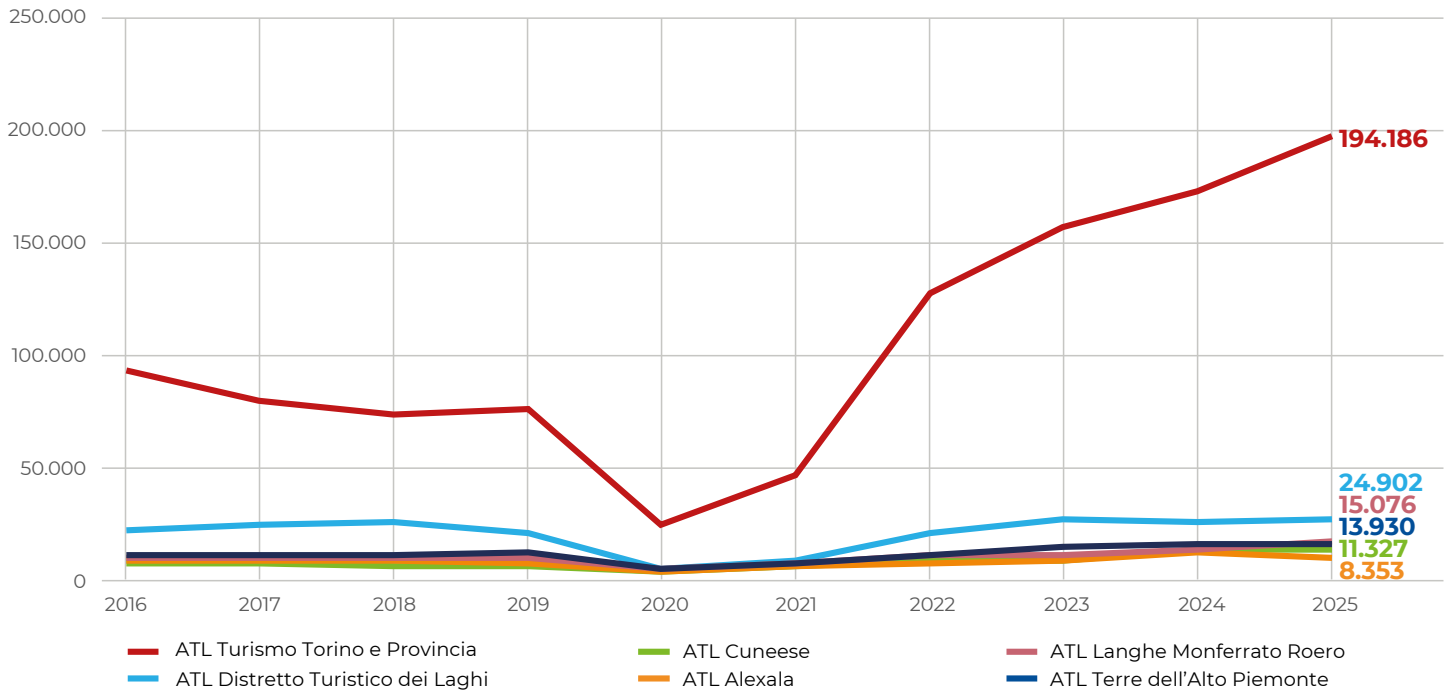

Presenze - ATL - Mercato Spagna - 2016/2025

Anno	ATL Turismo Torino e Provincia	ATL Distretto Turistico dei Laghi	ATL Cuneese	ATL Alexala	ATL Langhe Monferrato Roero	ATL Terre dell'Alto Piemonte	Regione Piemonte
2016	91.064	19.819	5.921	6.662	7.923	9.392	140.781
2017	77.375	22.590	6.189	6.270	8.178	8.650	129.252
2018	71.141	23.806	4.531	6.414	8.629	8.871	123.392
2019	74.064	19.592	4.083	5.822	7.478	10.306	121.345
2020	22.583	3.523	1.639	2.456	3.151	2.629	35.981
2021	44.912	7.218	4.284	3.958	5.082	5.696	71.150
2022	124.830	19.289	6.352	6.011	8.863	8.863	174.208
2023	154.039	25.339	7.251	7.008	9.840	12.803	216.280
2024	169.899	24.447	11.120	10.329	11.448	14.007	241.250
2025	194.186	24.902	11.327	8.353	15.076	13.930	267.774



Arrivi e Presenze per ATL

Nel **2025** il **Piemonte** ha accolto oltre **100.000 turisti spagnoli**, registrando il valore più alto dell'ultimo decennio.

Il territorio di competenza dell'**ATL Turismo Torino e Provincia** si conferma la **principale area** di destinazione per il mercato spagnolo, con **oltre 68.000 arrivi** e **più di 194.000 presenze**, pari rispettivamente al **68,3%** e al **72,5%** del totale regionale.

Al **secondo posto** si colloca l'**ATL Distretto Turistico dei Laghi**, con **10.472 arrivi** (**10,4%** del totale regionale) e **24.902 presenze** (**9,3%** del totale regionale).

La **terza area** per **numero di arrivi** è l'**ATL Terre dell'Alto Piemonte** che registra **6.284 arrivi** e **13.930 pernottamenti**, corrispondenti rispettivamente al **6,2%** e al **5,2%** del totale regionale.

Completano il quadro:

- **ATL Langhe Monferrato Roero: 5.979 arrivi** (**5,9%** del totale regionale) e **15.076 presenze** (**5,6%** del totale regionale);
- **ATL Cuneese: 4.995 arrivi** (**5%** del totale regionale) e **11.327 presenze** (**4,2%** del totale regionale);
- **ATL Alexala: 4.284 arrivi** (**4,2%** del totale regionale) e **8.353 presenze** (**3,1%** del totale regionale).



Distribuzione dei movimenti turistici per aree-prodotto

Movimenti Turistici - Aree Prodotto - Mercato Spagna - 2024/2025										
Anno	2024		2025		2025 vs 2024		Quota 2024		Quota 2025	
	Arrivi	Presenze	Arrivi	Presenze	Arrivi	Presenze	Arrivi	Presenze	Arrivi	Presenze
Collina	9.420	21.777	10.263	23.429	8,9%	7,6%	10,7%	9,0%	10,2%	8,7%
Lacuale	8.692	20.283	9.253	21.762	6,5%	7,3%	9,9%	8,4%	9,2%	8,1%
Montagna	7.736	20.383	8.677	21.709	12,2%	6,5%	8,8%	8,4%	8,6%	8,1%
Pianura	9.569	23.440	10.826	24.263	13,1%	3,5%	10,9%	9,7%	10,7%	9,1%
Torino e prima cintura	52.387	155.367	61.869	176.611	18,1%	13,7%	59,7%	64,4%	61,3%	66,0%
Regione Piemonte	87.804	241.250	100.888	267.774	14,9%	11,0%	100%	100%	100%	100%

Aree-Prodotto 2025 vs 2024

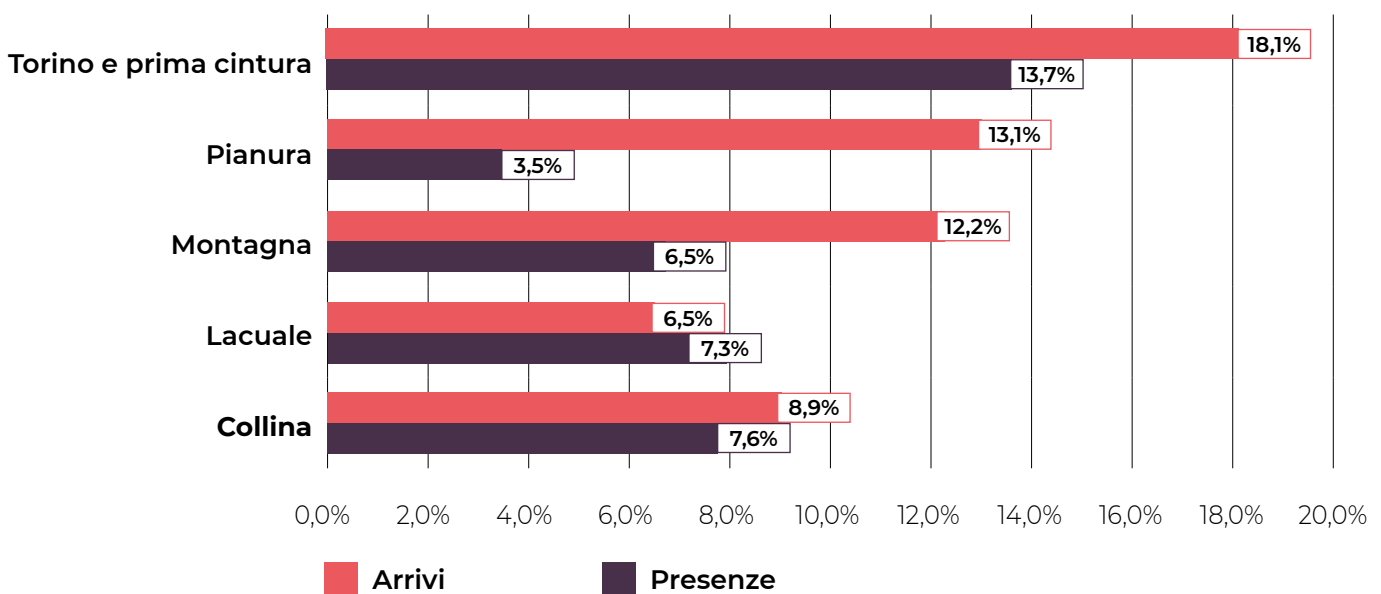



Distribuzione dei movimenti turistici per aree-prodotto

Nel **2025** il **mercato spagnolo** in **Piemonte** si è concentrato prevalentemente nell'area di **Torino e prima cintura** che rappresenta il **61,3%** degli **arrivi** e il **66%** delle **presenze** complessive della regione.

Al **secondo posto** per **numero** di **arrivi**, l'area delle **pianure**, con il **10,7%** degli **arrivi** e il **9,1%** delle **presenze**, in **aumento** rispetto al 2024 (**+13,1%** di **arrivi** e **+3,5%** di **pernottamenti**).

Terza per **incidenza** l'**area collinare**, con il **10,2%** degli **arrivi** e l'**8,7%** delle **presenze**, seguita dall'**area lacuale** (**9,2%** degli **arrivi** e **8,1%** dei **pernottamenti**).

Chiude il quadro la **montagna** con l'**8,6%** degli **arrivi** e l'**8,1%** delle **presenze** rispetto al totale regionale.



Distribuzione mensile dei movimenti turistici

Arrivi

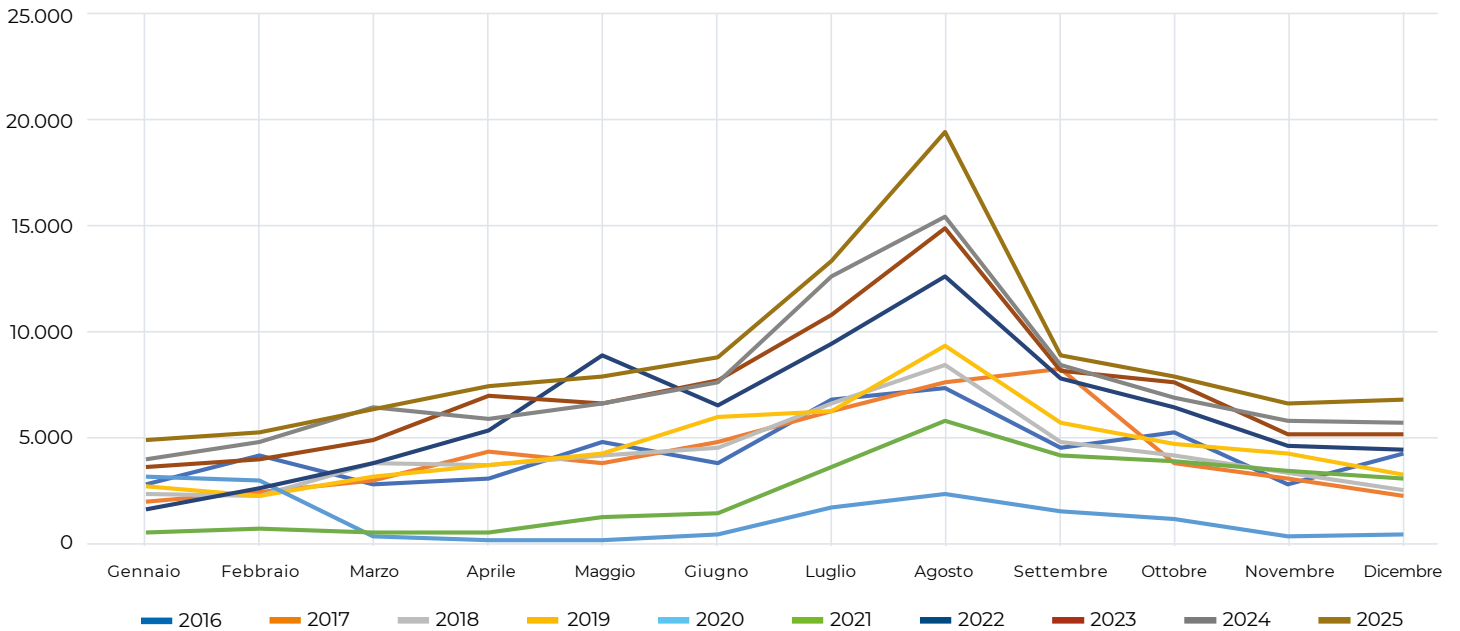

Arrivi - Regione Piemonte - Mercato Spagna - 2016/2025

Anno	2016	2017	2018	2019	2020	2021	2022	2023	2024	2025
Gennaio	2.642	1.837	2.180	2.584	2.983	378	1.482	3.442	3.815	4.702
Febbraio	3.959	2.288	2.122	2.150	2.861	576	2.447	3.812	4.666	5.065
Marzo	2.654	2.795	3.615	3.009	189	393	3.639	4.682	6.199	6.115
Aprile	2.875	4.209	3.573	3.510	4	391	5.165	6.736	5.736	7.210
Maggio	4.666	3.664	3.990	4.046	43	1.121	8.691	6.446	6.387	7.685
Giugno	3.602	4.656	4.381	5.784	322	1.285	6.292	7.524	7.446	8.572
Luglio	6.586	6.087	6.420	6.023	1.533	3.491	9.215	10.580	12.376	13.101
Agosto	7.098	7.420	8.202	9.086	2.184	5.580	12.317	14.621	15.138	19.095
Settembre	4.371	8.041	4.657	5.517	1.379	3.967	7.571	7.965	8.219	8.689
Ottobre	5.050	3.640	4.032	4.492	1.039	3.764	6.259	7.376	6.693	7.695
Novembre	2.654	2.936	3.208	4.046	229	3.314	4.423	4.946	5.570	6.403
Dicembre	4.081	2.152	2.391	3.058	272	2.954	4.221	4.937	5.559	6.556
Totale	50.238	49.725	48.771	53.305	13.038	27.214	71.722	83.067	87.804	100.888



Distribuzione mensile dei movimenti turistici

Presenze

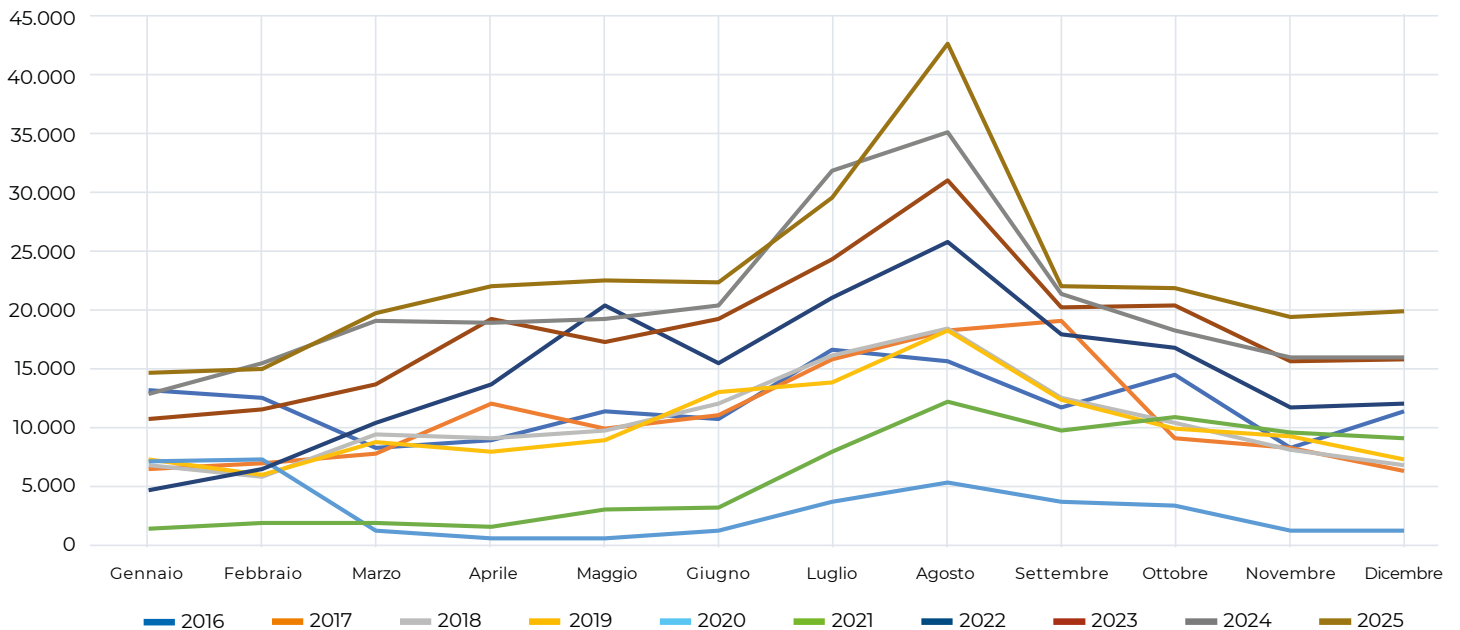

Presenze - Regione Piemonte - Mercato Spagna - 2016/2025

Anno	2016	2017	2018	2019	2020	2021	2022	2023	2024	2025
Gennaio	12.926	6.351	6.686	7.229	6.971	1.365	4.602	10.610	12.671	14.425
Febbraio	12.359	6.879	5.705	5.870	7.249	1.895	6.354	11.340	15.304	14.815
Marzo	8.106	7.669	9.240	8.678	1.230	1.777	10.259	13.546	18.838	19.427
Aprile	8.794	11.947	9.016	7.860	508	1.496	13.559	18.979	18.727	21.646
Maggio	11.167	9.723	9.534	8.843	624	3.046	20.141	17.079	18.919	22.236
Giugno	10.600	10.824	11.824	12.826	1.196	3.133	15.269	19.003	20.184	22.089
Luglio	16.322	15.539	15.928	13.671	3.694	7.820	20.833	23.993	31.457	29.227
Agosto	15.420	17.985	18.120	18.064	5.190	11.981	25.454	30.626	34.580	42.026
Settembre	11.526	18.886	12.379	12.136	3.555	9.662	17.683	19.991	21.064	21.672
Ottobre	14.283	9.038	10.238	9.852	3.307	10.680	16.575	20.127	18.082	21.499
Novembre	8.101	8.119	8.052	9.082	1.225	9.401	11.569	15.348	15.678	19.113
Dicembre	11.177	6.292	6.670	7.234	1.232	8.894	11.910	15.638	15.746	19.599
Totale	140.781	129.252	123.392	121.345	35.981	71.150	174.208	216.280	241.250	267.774



Distribuzione mensile dei movimenti turistici

L'analisi della distribuzione mensile degli arrivi e delle presenze dei turisti spagnoli in Piemonte, nel 2025, conferma una marcata stagionalità estiva, con picchi significativi concentrati nei mesi di **agosto, luglio, settembre e giugno**.

Nel complesso, il **periodo estivo** (maggio-ottobre) ha totalizzato **64.837 arrivi** e **158.749 presenze**, in **crescita** rispettivamente del **15,2%** e del **10%** in confronto all'estate 2024.

Agosto si conferma il **mese** di massimo afflusso, con **19.095 arrivi** e **42.026 presenze**; seguono **luglio** (**13.101 arrivi** e **29.227 presenze**) e **settembre** (**8.689 arrivi** e **21.672 presenze**).

Il **periodo invernale** (novembre-aprile) è **cresciuto** rispetto alla **stagione invernale 2023/2024**: **+12,9%** negli **arrivi** e **+5,4%** nelle **presenze**.



Movimenti turistici annuali per settore

Arrivi

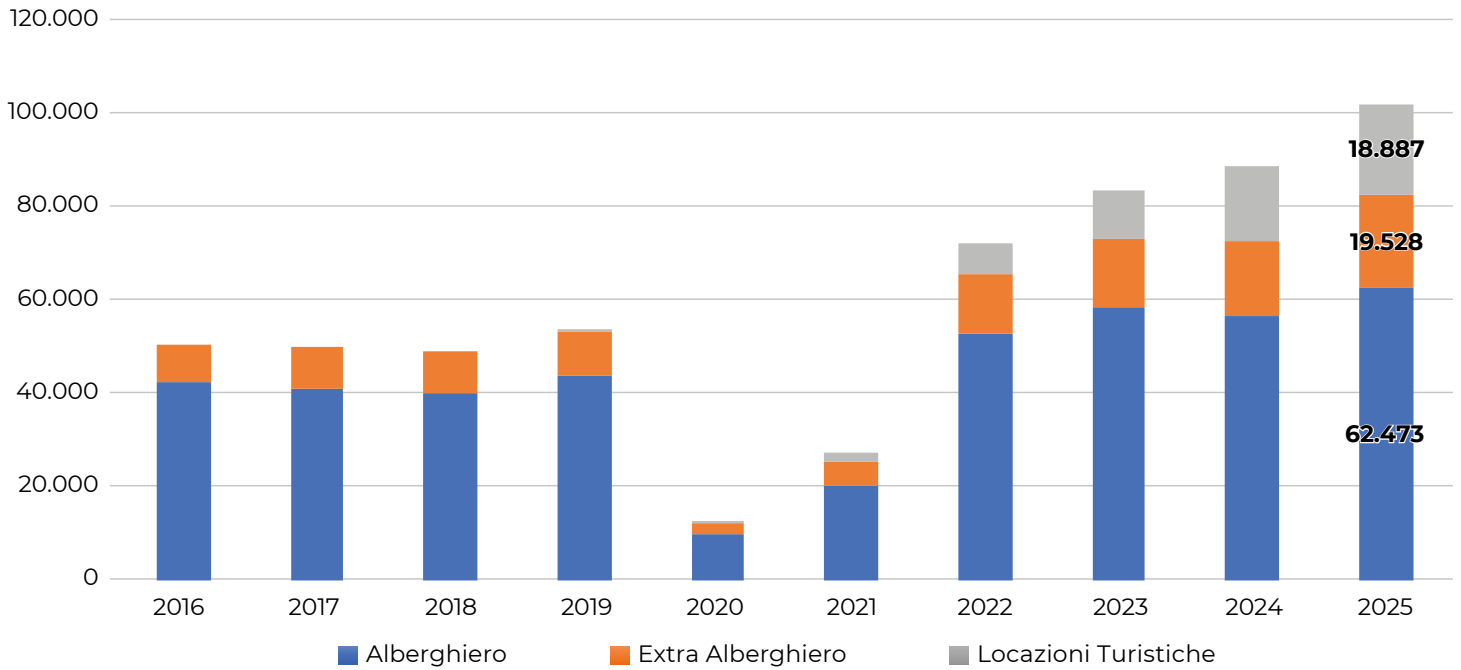

Arrivi - Regione Piemonte - Mercato Spagna Settore Alberghiero, Extra Alberghiero e Locazioni Turistiche - 2016/2025

Anno	Alberghiero	Extra Alberghiero	Locazioni Turistiche	Totale
2016	42.023	8.215	0	50.238
2017	41.016	8.709	0	49.725
2018	39.876	8.895	0	48.771
2019	43.859	9.211	235	53.305
2020	10.149	2.234	655	13.038
2021	20.106	5.335	1.773	27.214
2022	52.298	12.690	6.734	71.722
2023	58.071	14.604	10.392	83.067
2024	56.050	16.167	15.587	87.804
2025	62.473	19.528	18.887	100.888



Movimenti turistici annuali per settore

Presenze

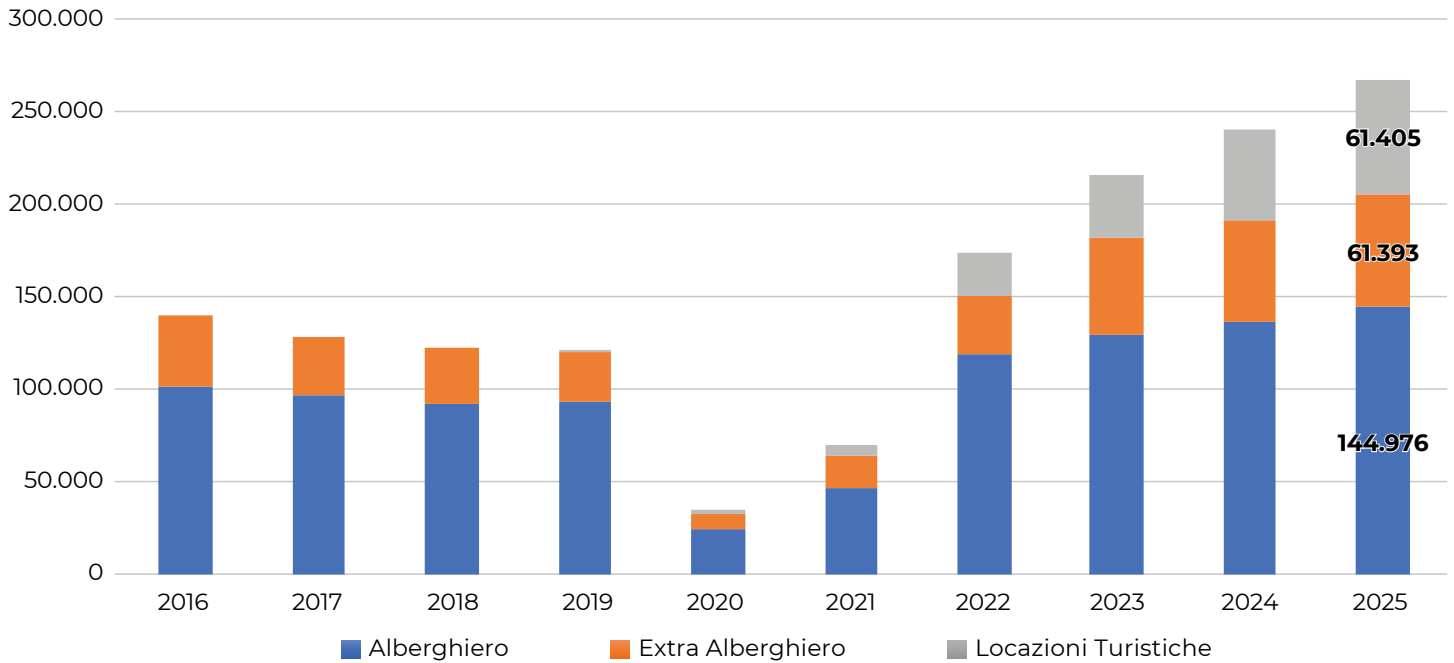

Presenze - Regione Piemonte - Mercato Spagna Settore Alberghiero, Extra Alberghiero e Locazioni Turistiche - 2016/2025

Anno	Alberghiero	Extra Alberghiero	Locazioni Turistiche	Totale
2016	102.377	38.404	0	140.781
2017	97.830	31.422	0	129.252
2018	92.758	30.634	0	123.392
2019	93.946	26.649	750	121.345
2020	24.968	8.211	2.802	35.981
2021	47.191	17.337	6.622	71.150
2022	119.149	32.147	22.912	174.208
2023	129.759	52.943	33.578	216.280
2024	136.975	55.439	48.836	241.250
2025	144.976	61.393	61.405	267.774



Movimenti turistici annuali per settore

Il **mercato spagnolo** si conferma fortemente orientato verso il **settore alberghiero** che nel **2025** ha raccolto oltre **62.000 arrivi** e circa **145.000 presenze**, registrando un **incremento** dell'**11,5%** negli **arrivi** e del **5,8%** nelle **presenze** rispetto al 2024.

Il **comparto extra-alberghiero** si attesta a **19.528 arrivi** e **61.393 presenze**, in **aumento** del **20,8%** negli **arrivi** e del **10,7%** nelle **presenze**.

Le **locazioni turistiche** evidenziano una **dinamica positiva** con **18.887 arrivi** e **61.405 presenze**, pari al **18,7%** degli **arrivi** e al **22,9%** delle **presenze** complessive. Rispetto al 2024, si osserva una **crescita significativa** pari al **21,2%** negli **arrivi** e al **25,7%** nelle **presenze**.



Analisi del sentiment e dei profili di viaggio

Sentiment generale (complessivo)

Sentiment

Questo punteggio misura il livello di soddisfazione degli utenti a partire dalle tracce digitali.



Il valore del **sentiment** espresso dai turisti spagnoli in **Piemonte** nel **2025** è pari a **85,2/100**, in crescita rispetto al 2024 (+0,6). Il dato conferma un'**ottima percezione dell'esperienza turistica regionale**, sebbene leggermente inferiore rispetto alla media complessiva registrata in **Piemonte (86,5/100)**¹.

Tipologia di viaggiatori recensori (complessivo)

Tipologia di viaggiatore

Distribuzione delle tracce digitali e Sentiment medio rispetto al tipo di viaggiatore.



I **turisti spagnoli** che hanno lasciato recensioni online nel 2025 viaggiano prevalentemente in **coppia (40,6%)** o in **famiglia (27,7%)**.

¹ n.d.r. Il valore del sentiment e relativa variazione sono stati calcolati attraverso l'algoritmo aggiornato a giugno 2025 di D/AI che ha introdotto evoluzioni di AI nell'analisi semantica delle recensioni migliorando l'interpretazione del testo: complessivamente per un medesimo perimetro di analisi si può rilevare un valore di sentiment minore rispetto a precedenti pubblicazioni generalizzato su tutto il territorio regionale e nazionale pur in presenza di un miglioramento della valutazione.



Focus territoriale: sentiment e percezioni nell'area di Torino e prima cintura

Sentiment area Torino e prima cintura - Soddisfazione (complessivo)

Sentiment

Questo punteggio misura il livello di soddisfazione degli utenti a partire dalle tracce digitali.



Il valore del **sentiment** risulta positivo nell'area di **Torino e prima cintura**, area prodotta piemontese preferita dai turisti spagnoli, come evidenziato nelle pagine precedenti. Il punteggio, pari a **84,8/100**, è in crescita rispetto all'anno precedente (**+0,7**), confermando un buon livello di soddisfazione da parte dei visitatori spagnoli.

Analisi delle recensioni - Panoramica (complessivo)

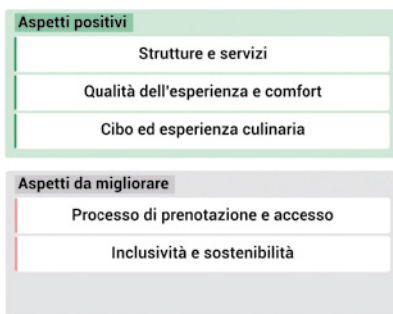

Le recensioni dei turisti spagnoli evidenziano un **elevato apprezzamento** per le **strutture e servizi**, la **qualità dell'esperienza e comfort** e il **cibo ed esperienza culinaria**. Tra gli aspetti da migliorare emergono il **processo di prenotazione e accesso**, e i temi di **inclusività e sostenibilità**.

Analisi semantica delle recensioni (complessivo)

Cluster	Semantic rating	Semantic rating trend	Volume e tracce digitali	Sentiment
Strutture e servizi	91	= 0,0%	4,5k	79/100
Qualità dell'esperienza e comfort	91	▲ 2,0%	4,6k	77/100
Cibo ed esperienza culinaria	89	= 0,0%	3,0k	80/100
Ospitalità e qualità dell'alloggio	50	▲ 3,0%	2,2k	64/100
Fattori economici e gestione del tempo	42	= 0,0%	958	62/100

*Argomento con bassa rilevanza (pochi contenuti) in base ai filtri selezionati



Analizzando più in dettaglio i commenti dei recensori spagnoli, si ritrova un forte apprezzamento per le **strutture**, l'**esperienza** e il **cibo**, valutate rispettivamente con un punteggio di **79/100**, **77/100** e **80/100**.

Da migliorare l'**ospitalità e qualità dell'alloggio** (64/100) e i **fattori economici e gestione del tempo** (62/100).



Raccolta dati statistici del turismo

Referenti delle Province, Città Metropolitana di Torino con il supporto dell'Osservatorio Turistico della Regione Piemonte - Visit Piemonte

Analisi delle recensioni

Destination A/I

Elaborazione dati e reporting

Osservatorio Turistico
della Regione Piemonte - Visit Piemonte